朝鮮日報 朝刊
本紙朝夕刊十二面

社說

夏期休暇에際하야
——몸을위해努力하라
——心身修練에

一

朝鮮內의 各學校는 今後數日內로 各其 夏期休暇를 마지하게되엿다。學生生活에잇서 夏期休暇처럼 반가운 時節은업을것이다。첫재로 오래동안 單調로운 學窓生活에서 解放되여 바다로 山으로 平素에 憧憬하든 大自然과 自由로接觸할 機會를엇게되엿스니 반가울것이오 둘재로 不便하든 旅舍로부러떠나 雲宵로 腦裡에 그리든 故鄕과 사랑하는 父母親戚을 對하게되엿스니 기쁠것이오 끄트로 學校에서 修得한 知識을實際로 活用도해볼수잇고 또는學課에 未備된點을 實際社會와 大自然가운데서 補充할機會도 發見할수잇스니 學生諸君의 기쁨은 무엇이라 形言키어려울것이다。

二

그러나 好事多魔로 歡喜에는 悲哀가 따르기쉬운것이다。아모리조흔 休暇라도 이를잘利用하지 못하는대따라 正反對의 結果를 내일수잇스니 이를效果잇게利用하면 健康과 智識을 어들수잇고 反對로 이를 惡用하면 疾病과 懶惰한 習慣을 기루기쉬운것이다 아모리 自由로 利用할수잇는 期間이라할지라도 學生諸君의 理想과 趣味에따라 各其 夏休에對한 一定한計劃을세워 效果잇게 이를利用한다고하면 健康과修練을 어들것이며 아모런 計畫도업시 悠悠渡日하게되면 첫재로 無節制한 習性을 길으기 쉬울뿐아니라 健康에도 莫大한 害를 밧게될것이다。

三

元來 夏期休暇의 意義는 酷暑를 避하야 一時 心身을 休養함에잇다。그러나 비록 單調無味한 學課에서는 一時 解放된다할지라도 精神修練과 身體鍛錬은 勿論 實際社會와 接觸하야 豊富한 經驗을 體得할것을 一時라도 이저서는안될것이다。萬一 諸君으로 이만한 覺悟만 갓고잇다하면 山間海岸도 君들의 道場이 될수잇슬것이며 農村 都市 그어느곳을 勿論하고 到處에서 所要의 對象과 材料를 發見할수 잇슬것이다。獨逸學生들은 夏期休暇를 마지하게되면『반더포겔』隊를 組織하야 全國到處로巡遊하면서 各其 心身의 鍛錬과 硏究材料를 蒐集한다하며 其外歐米學生들도 夏期休暇를利用하야 各其 趣味에따라 農村으로 工場으로 드러가 實際生活을 體驗한다고한다。

四

朝鮮에는 遺憾이나마 아직 學生으로하여금 夏期를 有用하게 利用할만한 施設이 不足하다。그러나 반드시 海邊으로나 山間으로가야 所期의 目的을 達成하는것은아니다。田園의 農民生活도 諸君에게 健康과 知識을 주기에足하며 漁村의 漁民生活도 亦是 同一한 效果가 잇슬것이다 諸君은 各自의 環境과 能力에따라 夏期休暇를 가장效果잇게 利用하기를 努力하면 四十日內外의 짧은期間도 諸君의 人格修練에對해서는 貴重한 時間이될줄로 確信한다。夏休는 學校敎育의 未及한點을 補充할수 잇는 所貴한機會다。이機會를 가장 效果잇게 利用함으로써 諸君은 學窓生活의 不足을 補充할수도잇다 將次로 諸君의 活動舞臺가될 實際社會의 산經驗을 修得할수도잇스니 一定한 플랜을 세워가지고 힘써 그대로 實行하기를 바라는바이다。

陝西省境以東地帶에 中央軍三十師集中
現地交涉의遲遲不捗은 軍隊集中爲한遷延策

【東京電話同盟】十六日 午後一時四十分 陸軍省發表

北支方面에 移動中인 支那軍은 主力을 平漢線(北平、漢口間)에沿한 地帶에두고 各一部로써 津浦線(天津、浦口間)及 平綏線(北平、綏遠間)에 沿한 地帶에 前進中인 模樣인데 十五日까지에 隴海線(海州、西安間)의 北陝西省境以東의 地帶에 集中된兵力은 平時兵力을 合하야 約三十師에 達하엿다

【東京電話同盟】我方은 依然 極力事變不擴大를 圖謀하야 局地的解決에 大端히 努力하고잇슴에 不拘코 支那側은 續續大兵을 北上시켜서 戰略體勢의 優勢를 果敢히 企圖하고잇슴은 彼等이 現地에서의 事變不擴大及 現地解決을 困難케함임은 極히 明瞭하다 그리고 現地交涉이 遲遲하야 進捗치안흠은 支那軍이 中央軍의 集中을 爲하야 時間的餘裕를 엇고저하는 故意의 遷延策인것이 充分히 豫想되어 그趨移는 크게 重視된다

全面的衝突은時間問題

言論統一과並行 國府、財界統制
思惑活動을하는者는嚴罰 徐財政次長妄動警戒

【上海十六日發同盟】北支事變勃發에大衝擊을바든 上海財界는的確한豫測이 困難하기때문에 一層不安人氣를 刺戟하야 時局不安의 濃化는淸算市場의 波瀾을 捲起하엿스므로 國民政府는 爲替公債市場에 出動하야 財界安定에 必死的으로 努力中인데 다시昨日財政部次長 徐堪氏는 國民政府의 命을밧고 廬山으로부터 上海에 飛來하야 中央銀行에 支那人財界有力者二十名을 招致하고 政府는 事變處理의 用意와 信用을가졋다는旨를 說明하고 幣制의鞏固強化 財界信用의 良好를 力說하야 財界人의 妄動을警戒하며 國難打開를爲하야 財界의 協力을要請하고 思惑活動을 하는者는 嚴罰에處한다는旨를 附加하엿다 그래서 國民政府는 時局에對한 言論統一에 뒤이여 財界統制에도 進出한셈이다

抗日學生軍組織

【上海十六日發同盟】上海의支那人主戰論者는 이제와서는 全面的決戰이잇슬뿐이라고 絶叫하고 一大抗日氣勢를 煽動하고잇는데 上海各大學學生은 學生抗日軍을 組織할計畫을 세우고 各大學內에 設立된 學生救國聯盟會 代表三十五名은 北支의 事態擴大에 對하야 取할 態度를協議한結果 如左한方針을 決定하엿다

一、軍事訓練을 完全히 終了한全國八萬餘의 學生은 學生抗日軍中에 編入되고 一部分은救國靑年抗日團을 組織하야 都市學生以外의 靑年을收容하야 主로서 後方勤務에當케하야써 義捐金募集、戰線慰問等 抗日氣勢를煽動하기로 되엿다

現時局에際하야
新聞、通信關係者에要望함
朝鮮總督 南次郎

南總督은 去十三日 在朝鮮言論界代表를 總督室에 招請하야 現下 時局에 關한 如左한所感을 述하고 協力을求한바잇섯다

◇

今日諸位의 會同을煩케한것은 今回의北支事變에 對하야 其經過의 槪略及 이에對한 總督府의 取하고잇는 態度를 述하고 言論界의 代表者인 諸君과 總督府關係者와 協力하야 半島人이 向할 바를 分明히하야 擧國一致의 實을擧코저 하기爲한것이다 今回의事件은 不意에發生한 一局部의 事件과如한 關係上兩國當局의 交涉에依하야 局地的으로 收拾할 可能性이잇는 外觀을 呈하얏다 그러나 이偶發事件의 由來한 原因은 複雜深刻하야 去八日一旦現地에서 協定된 事件이 九、十日에는 實行이못되고 再三廬溝橋附近에서衝突되여 드디여 十一日의閣議에서 帝國의 態度는 決定되여派兵을決定하엿다

무엇이 이와가튼 狀態로 만드럿느냐할것을 考察하면 現地에서의 不時의事變에는 그由來한 歷史 特히 支那側의 頻頻한不信行爲가 反復한데依하야 드듸여 이不祥事件이 惹起되엿다고 생각된다 例를들면 昭和八年熱河戰의結果 成立된 停戰協定及 昭和十年成立된 梅津、何應欽協定의 精神이屢次無視되여 도리혀 反滿、抗日、侮日의行爲가頻繁하야 冀東地方 停戰協定後의 四年間의 北支는 全혀 明朗을 缺하엿섯다 勿論我政府나 現地官憲이나 모두 平和를 愛好하는 精神에依하야 或은 經濟提携에 依하고 或은 防共思想에 依하야 여러가지로 努力하엿스나 아직 그成果를 보지못하는中에 드듸여 今回事件이 發生되엿다 平和愛好를爲하야 多年에亘한 過去隱忍自重도 到底히 支那側의 求하는바가되지못하야 援蔣하는 不信行爲는 遺憾이나마 武力을 背景으로하야 我居留民의 保護와 旣得權益의 擁護及 正義主張을 貫徹시키지안흘수업게되엿다 我等國民으로서는 事件의 不擴大를 切望함은 勿論이나 相對方이 잇슴으로그 態度如何에 依하야서는 이切望을 達成할수 잇는것이며 그때에는 本事件은 擴大性을 가질것으로 國民은 最惡의 境遇를 考慮하야 此際擧國一致의 態度를 堅持하는것이 가장適切하다고 생각한다 이를爲하야서는 半島在住者는 各其認識을 다시할것이 세이잇다고 밋는다

一、目下의 時局이 帝國에對해 極히重大하다는것을 다시深刻히認識식힐것
二、帝國이 世界特히 東洋에서의 地位를 明確히 民衆에 理解시길것
三、支那의 全貌를 充分히 民衆에알릴것

第一은 我帝國이 그先覺과實力에 잇서서 東洋唯一의 安定勢力임으로 東洋의 核心이되여서 「東洋은 東洋人의 手에 依하야 平和를 建設하야서 世界平和에 寄與할信念」에 邁進할것이다 이를 爲하야 我朝鮮半島가 日本의 一部임을 明確히 認識하야참으로 內鮮一體가되고 東洋의核心이되여 滿洲와의 不可分關係를强化하야 드듸여 支那의覺醒을促하야 이와提携에 進行할것이라고信한다

第二는 日本은明治初年當時와如히 粟粒과如한 小存在와今日과는 全혀 달러서 世界의 五大國三大海軍國의 一으로서 東洋의 指導者인것을 半島民衆은充分히 自覺하야 退嬰姑息을 排하야 大國民인 矜持를 가지고 進取積極的으로 時局의 打開、時艱克服에 突進치안흐면 아니된다고밋는다

第三으로 支那는 四億人民과 無限한 資源을 가진 廣大한國家로서 世界의 最大市場이오 또同時에 各國注目의 中心으로되여잇다 따러서國情도 亦是複雜하다 그러나 同文同種의 東洋人이 團結치안흐면 아니된다는天則에는 絶對的으로 永久的으로 變化는업다 그런데 不拘하고 멀리 東洋外의 諸國에 依存함을 策하며 或은 彼等에 秋波를보내여 依然히 以夷制夷의 政策을 버리지안흠은 너무나 東洋의 現狀에 對한 自覺이업다고 말하지 안흘수업다 이를 從來대로 放置한다면 陰鬱不明朗한 狀態가 過去와가티 繼續하야 드듸여 東洋全體의 衰退를 招致하게된다

以上 三事項에 對하야는 民衆의 認識을 기피함으로써 各自그本分을따러 邁進하는外에 方法이 업는것이다 例하면 學生은 그本分인 學業에 精進하야 다른 誘惑에 陷入함이업고 또 一切流言에 迷惑치말고 一意專心 工夫할것이다 또 經濟界에잇는者는 財界의 安定을圖하며 不安의絕無를期하고 또治安維持의 任에當한者는 一般治安維持를 圖하는同時에 特히 在朝鮮二萬以上의 支那人의保護를하며 조고마한不安을惹케하지말고 運輸、通信에 從事하는者는 輸送通信의敏活과圓滑을期하며 言論界는時局의眞相을 民衆에알리여 이를指導하고 激勵하는等 萬全의策을 樹立進行할것이다 官民全國民이 各自의職務에 精勵하고 그本分을다함으로써 擧國一致의 實現을期할수잇다고생각한다

以上과가튼 經緯消息을 一般各階層에알리며 民衆을指導함에는 列席한諸位의 協力을仰함이 가장 肝要하다고밋고 期待하는바만타

總督府로서 只今까지 取하여온措置는 十一日夜十時에 官邸에總監을爲始하야 各局長의 參集을求하야 各其主管事項에對하야 協議하야 當面의措置를 講究하엿고 昨日은 前日의硏究에 基하야 軍部其他와 連絡를取하야 各其實情에則하야 事務를 進展시키엿스며 特히北支의 同胞一萬數千人의 保護의計畫도 其後變化하엿는데 其間業務는 圓滑하야 遲滯가업시進行하엿다 또今日은 軍司令官과 會談하고 軍의方針及總督府의 方針에對하여 密接한連繫를取하엿다

今日은 局長會議를열고 또職員全般에 時局에關한 訓示를한 然後 諸君의 參集을請한바이다 諸君과 解散後에는 財界代表者及地方有力者의 參集을 請하고 其後 다시 中樞院議員各位에事件의 槪要와經過를述하고 諒解를求할생각이다

또 一言附言하건대 日本內地에잇서서나 半島에잇서서나 支那人은 아무 壓迫도 밧지안코彼等은 全然不安을 感하고잇지안타 我國으로서는 大國의 襟度를 充分히示하고잇스나 一方北支에는 邦人이 여러가지虐待迫害를밧고잇고 上海其他에서도亦是困難中에잇다 이點은 社會一般諸外國도 明瞭히認定하는것이라고밋는다 半島에는 二萬以上의 支那人이잇는데 그中一人도不安을感하거나 또被害를밧는일이잇다면 我國의恥辱이오 또여러가지 惡影響도잇는故로 特히 半島民衆의 謹愼自重을 切望하야마지안는바이다

極東風雲과英米關心

【米國】

【華盛頓十五日發同盟】루즈벨트大統領이 十五日夜國務次官 웰스氏及外交顧問노르만데비스氏 元支那駐箚公使약마려氏를 白堊館에 招致하야 重要會談을 遂한것은 極東의 情勢에對한 루즈벨트大統領의 關心을 示唆한것으로 華府外交界에서는 重要視하고잇다 協議內容은 嚴秘에附하야 協議參加者도 一切입을담을고잇다 北支의 情勢에 關하야서는 支那駐箚大使존슨氏로부터 情報가 到着하고잇는것 大統領이 特히 약마려氏를 招致한것等에 鑑하야 北支事變에 對하야 意見交換을 遂한것으로 觀測된다 卽 大統領은 只今곳 何等의 積極的行動에 出할것으로는 보이지안흐나 白堊館當局도 以上大統領의 極東情勢에 對한 關心을 否認치안코 如左히 말하얏다

「루즈벨트大統領은 目下의 日支關係或은 西班牙不干涉問題를 圍繞한 非常事態로 말미아마 重大破局을 惹起치나안흘가 重大關心을 가지고잇다 但 事態의 發展을 阻止한다는以外 爲先某種의 行動에出하지는안는다」

【英國】

【倫敦十五日發同盟】十五日午後 英國下院에서의 外交討議에는 北支時局收拾에 對한 政府의 方策에 關하야 質問이 나왓는데 各其 政府는 考慮中이란 意見과 아울러 政界外交界의 注視를 惹起하엿다 外務次官 크란본氏는 保守黨議員모든간氏의 質問에 答하야 倫敦駐箚支那大使郭泰祺와의 折衝經過에 對하야 左와如히 述하엿다 余는 요즈음 數日間 郭泰祺大使와 不絶히 接觸하야 國民政府의 觀測하는바에 基한 極東情勢에 關하야 報告를 바덧는데 機會를 일치말고 助力한다는旨를 郭大使에 確言하엿다

뒤이어 保守黨議員 부라크氏는 一九〇一年의 北淸事變에 關한 最終議定書 第九條의 廢止를 示唆하야 如左히 述하엿다 一九〇一年 議定書第九條에 依하면 各國政府는 北平及 海港間의 自由交通을 維持하기 爲하야 北支都市數個所에 駐兵할權利가 認定되여잇스나 北平은 벌서 首都가아니오 또外國은 日本을除하고는 北平과는 通商關係가 업고 따라서 右條項은 廢止함이 如何 駐屯할 理由가 되는것이아닌가하는 疑問에 對하야 크란본은 同氏의 質問을 反駁하야 如左히 答하엿다 議定書第九條의 目的은 各國公館의 安全을圖하기爲함이오 北平과의 通商을 考慮한것은아니다 各國公館中에는 依然히 北平에存置되어잇는者도잇서서 이를 保護함은 必要하다 또크란본次官은 「日英會談에 對하야는 別로 會商의 日定을 決定한것은 아니다」라고 答하엿다

夕刊後市況 十六日

◆橫濱 生糸 後引◆ 當限八五九〇 先限八四二〇

◆福井 人絹 後引◆ 當限 七八四〇 先限 七八三〇

支那兵又攻擊
平和收拾은困難視

【天津十六日發同盟】軍司令部에 到着한 報告에 依하면 十六日午前八時頃 日本軍〇〇部隊가 安平通州의 東南三十粁에 드러가고저하자 突然 支那臨戰兵에게 射擊을밧고 다시信號와함께 約百名의支那軍人이 出現하야 村端城壁에 展開되여 我部隊를 射擊하엿다 我軍은 卽時에 應戰하야 約百名의 支那軍을 武裝解除시켯다 我軍의 損害에 對하야는 아직 詳報는업다

【北平十六日發同盟】支那側은 我方의 要求를 約諾하고 다시 橋本張自忠會談에서 表面不擴大를 表明하고잇슴에 不拘하고 十六日午前도 다시 安平에서 支那軍部隊가 我軍을 攻擊한것과 如한것은 依然 事態의平和的收拾은 困難視되게되엿다

沈青島特別市長 日本軍과一戰을決意

【青島十六日發同盟】軍政部長何應欽氏는 青島特別市長 沈鴻烈氏에 對하야 對日交戰에 關한 中央의 態度를 通하야 領土、獨立의 保全에 萬全을 期하라고 命令하얏다 沈市長은 直時緊急首腦部會議를열고 對策을 考究하얏는데 强硬派가 大勢를支配하야 沈市長은 麾下의 保安隊約二千과 元東北海軍이든 第三艦隊를 引率하야 中央派遣의 稅警團과 協力하야 青島防備에當하야 境遇에 依하야서는 日本軍과 一戰을交할 決意를 堅固히하야 高級幹部에 訓令을發하얏다고한다

白國內閣總辭職 방·젤란드氏再組閣

【브랏셀十五日發同盟】방·젤란드氏를 首班으로한 白耳義內閣은 法相다부레氏의 辭職問題를 圍繞하고 十三日 一旦 總辭職을 決行하엿더니 방·젤란드氏는 再次 組閣을 委囑밧고 十五日 法相에 自由黨下院議員마이스트리오우氏를 任命하고 其他는 全部 前內閣과 가튼面貌로서 再組閣을마첫다

田代中將危篤

【天津十六日發同盟】北支事變重大의際 心臟擴膜炎으로 드듸여 職을去한 前支那駐屯軍司令官 田代晥一郞中將은 十六日午前 드듸여 危篤狀態에 빠젓다

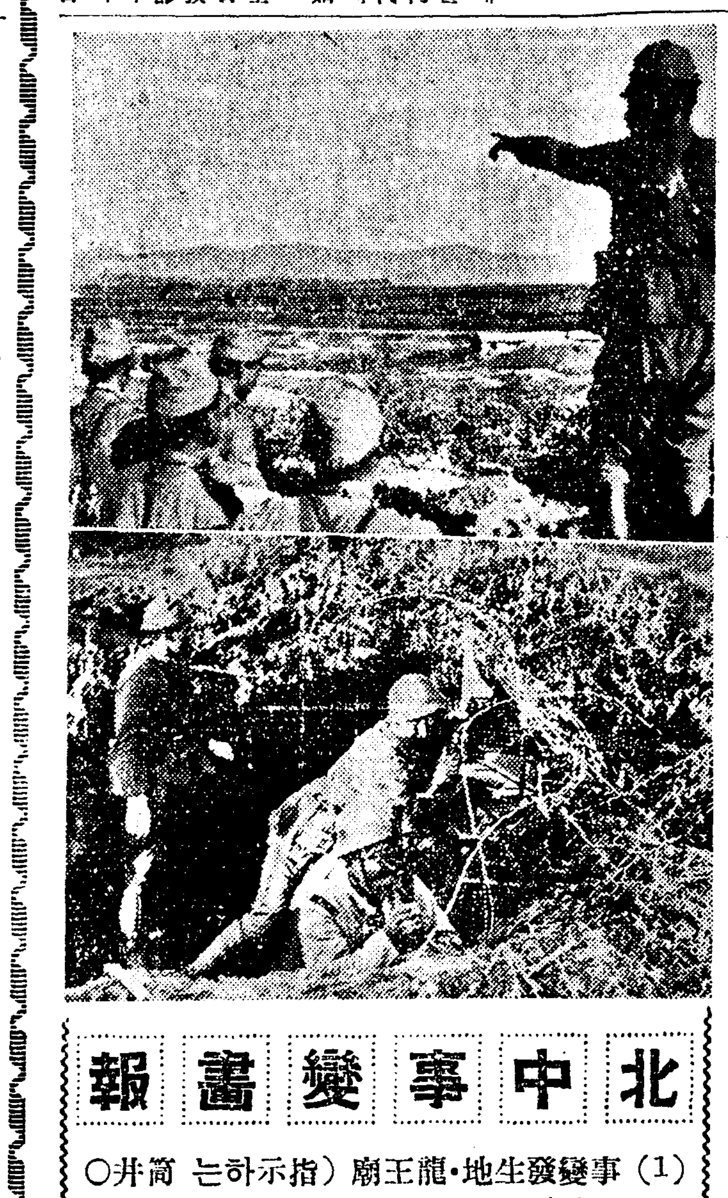

北中事變畫報

(1) 事變發生地·龍王廟 (指示하는 簡井隊長)

(2) 彼此千米의最前線에서 活躍하는 簡井隊의 機關銃隊 ―陸軍省檢閱濟―

各道別 米穀現在高

七月一日米穀現在高 各道別左와如하다 (單位石)

京畿	三四〇、三五四	忠北	五〇、九七三
忠南	一八〇、〇九九	全北	二六八、八〇三
全南	二五五、四〇七	慶北	三三一、九九一
慶南	二四六、三三〇	黃海	一六二、九六八
平南	三三四、五七〇	平北	一六九、二六八
江原	一二五、五二六	咸北	一一七、四九九
咸北	四四、一三	鐵道局	三三、三五六
北鮮鐵道事務所	七九六		
合計	二、五三四、〇二一		

001151

宮內省前侍醫 柏村博士創製
ヘルプ 헤루푸

泄瀉·腹痛
胃腸가다루도 最初의 調節이 조으면 爽快도 하지안코、苦痛도업시 곳나읍니다。
夏節은 消化가 緊弛하고、腸胃의 活動이 不活潑하야 疲疫에걸이기쉽다。
平素부터 헤루푸를服用하야 腸과胃를튼튼히해두면危險이업다

効 丹 過飲、過食、水瀉、氣節變調、寢冷、吊腹、消化不良等으로이러나는 설사 복통 토사 배끓는대 리질 복통 포만한대 腸가다루 胃가다루

(定價) 二十錢 三十錢 五十錢 一圓 三圓 六圓

全國藥店에잇습니다

本舖 津村敬天堂 東京市豐島區池袋一丁目 振替口座東京 八四六番

信賴!! 齒痛과 頭痛에 먹으면낫는 效力本位의 回効散

本劑는神經痛症을鎭定하고神經을길러서튼튼히하는良藥입니다特히劇烈한 齒痛 頭痛에서서神効합니다 또神經痛 류마치스지 等에도가장適當한優秀良劑이다……좋은速히……지금곳시험하라試驗은五分間

회효산 回効散

定價 二十錢·三十錢 五十錢·一圓 二圓·五圓

(全國藥店에販賣)

本舖 合資會社 森田製藥所 (振替東京八四九八番) (本店)東京市京橋區新富町角 (支店)大阪市東區小橋元町

ヤンマーディーゼルエンジン
內燃機界ノ覇王 絶対吳火紙其他準備操作ヲ要セズ
他機ニ比シ燃料消費量絶対僅少
一時間一馬力当リ一錢強

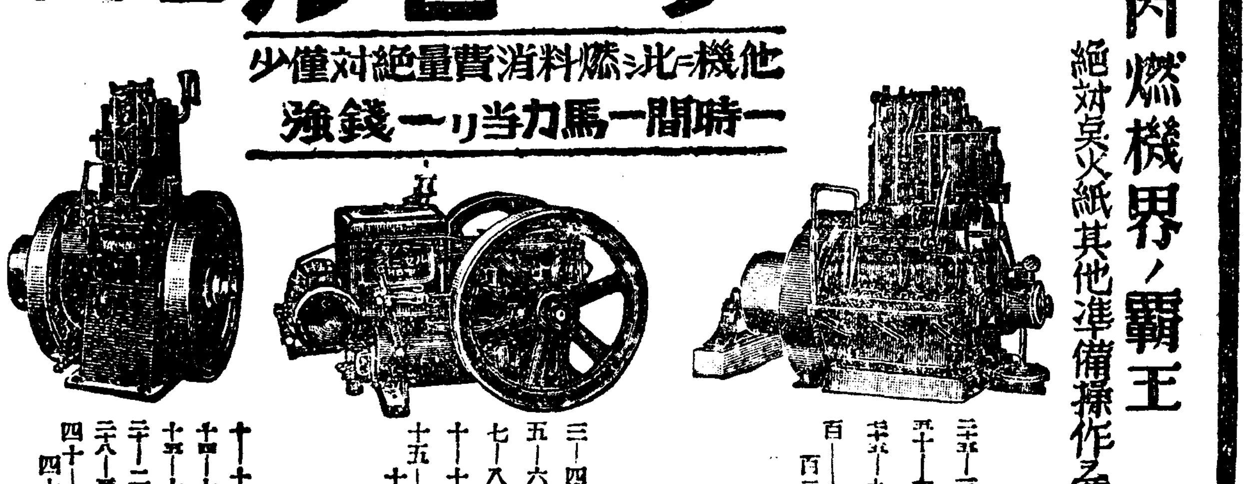

型錄贈呈
大量製産・在庫豊富
京城府京城驛前 株式會社 山岡發動機 京城支店 電話本局一〇〇三番
本社・大阪市北區茶屋町

新學期八月一日 學則進呈
學生募集
每月一日開始
●練習車十餘台
●在學生百十餘名
●活動寫眞教育
●寄宿舍完備一ケ月十四圓
募集科目 修業年限 學費
本科 三ケ月卒業 九六圓
受驗準備科 一ケ月卒業 一二圓
(制服、制帽、教科書、參考書)
夜間部開始
株式會社奉タク附屬 滿洲自動車學校 奉天商埠地十一緯路五五 電話②二九四四番

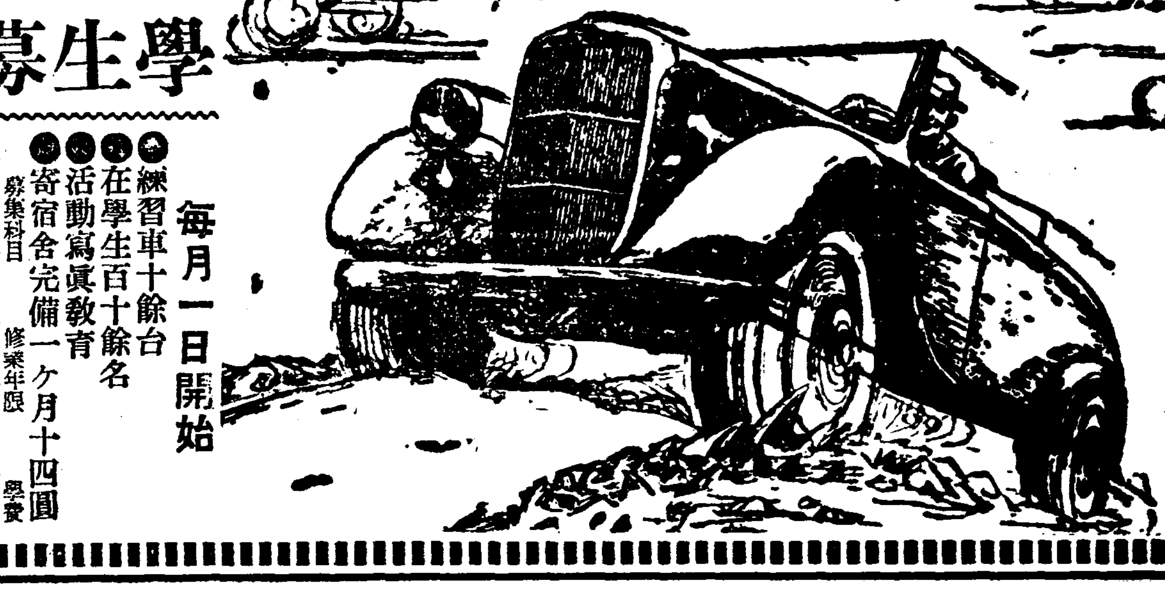

本社營業局直通電話 本局(2)六三八一番

本社懸賞寫眞(其六)

二等 '出發準備'

(京城麻浦에서) 京城府貫鐵町三〇 朴明鎭

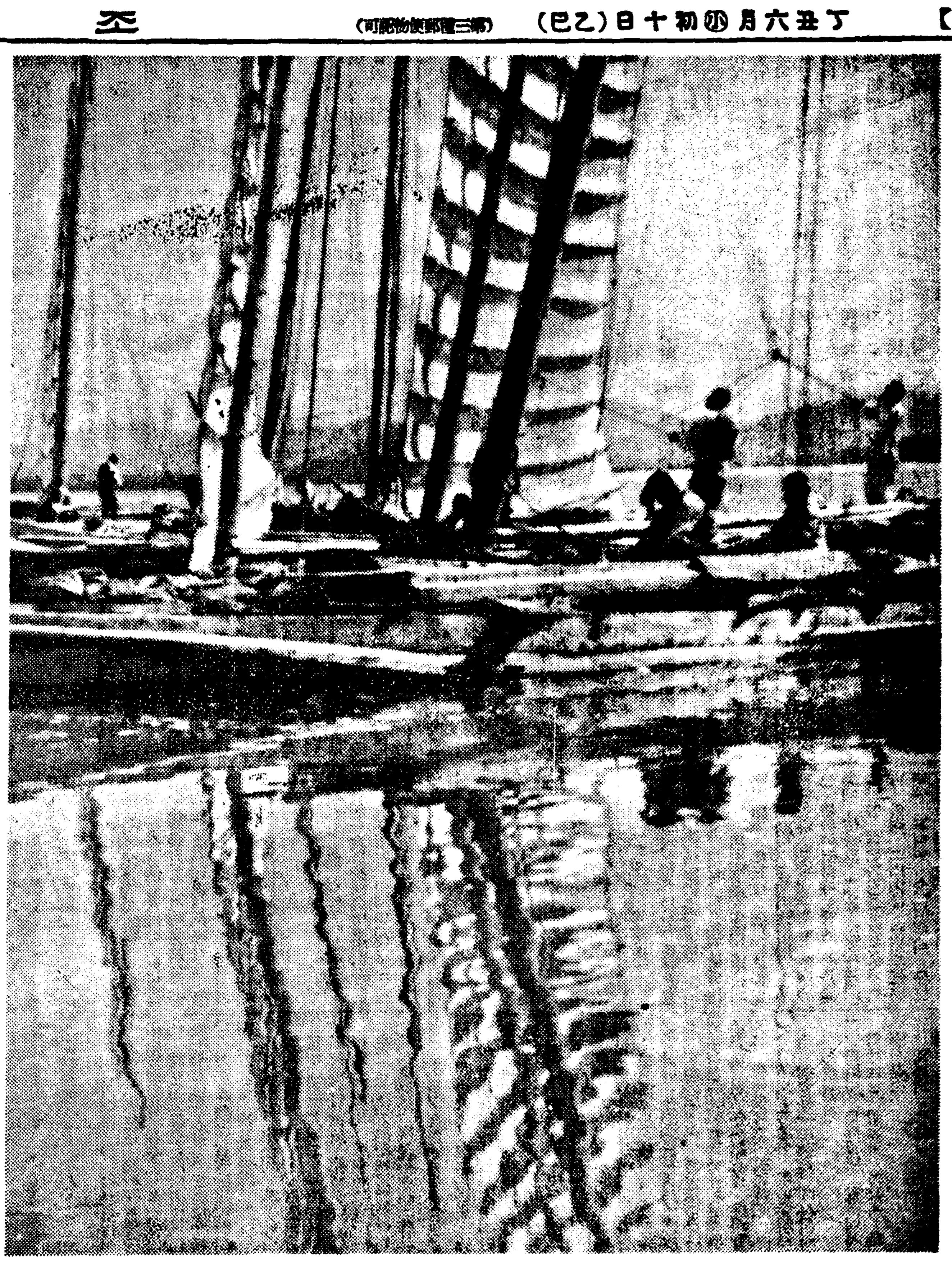

民間有力者招致 時局認識協力을要請

全朝鮮各處에遊說隊도派遣 南總督의時局對策

북지 사변이중대화 하여슴에남총독은

一、반도주민에대하야 널리시국의중대성을 주지철저케할것

二、금일긴장한 동아의안정세력으로 전국(全局)의안위를진일본제국의 지도적지위를 내선일체인반도민중으로 하여곰확언케할것

三、지나의 전모를 정당히일반에게 리해식힐것

의삼대원칙을 언론재계등가방면에전하는동시에이를일층민중에게 철저케하는방식으로민간유력자의 협력을 구하기로하고 십륙일오후학무국장은 언론계、교육계、사회교화단체、기타각관의 대표될만한사람으로

申興雨 崔麟 尹致昊 高元勳 曹秉相 白寬洙 李鍾麟 徐椿 金性洙 兪億兼 梁柱三 吳兢善 崔南善 李相協 金[illegible]鉉 韓圭復 張憲植 南宮營 安寅植 權相老 高羲駿 李敦化 外

三人을불러서 전기의 뜻을말하야그 협력을 구한바잇서일간고々각지오 연설대를보내며 또라디오를통하야 강연을하게되엿다 그러고전기제씨는 학무국장실에서 나와 총독실을방문하고 총독의격려의 말을들엇다

職業婦人協會總會

십칠일오후네시부터 부내조선직업부인협회(朝鮮職業婦人協會)의총회와 아울러 간친회를 부내서대문정(西大門町) 여자기독교청년회관에서 개최하게 되엿다는바 회원의회비는 오십전이라는데 당일에는 다수참석하기를바란다고한다

同時失踪한三少女 突然光州에出現

光州署에保護中이라고西大門署에通知 誘拐事實有無는尙今未判

기보=부내행촌정(杏村町)이백십번지의 일백이십이호 최석윤(崔錫潤)의조카딸 란수(蘭秀)(一三)와 그의동생 춘수(春秀)(八)가 동번지 이십일호에사는 리병혁(李炳赫)의장녀 경자(景子)(一二) 등 세명의소녀가 지난 십사일 오후일곱시쯤 일시에 행방불명이된이래 십육일오전까지 그종적을 알지못하야 어떤자에게 유괴되지나 안헛나하고 각방으로 찻든중 이날오후에 전남 광주(全南光州)경찰서로부터 서대문서에 전기세명의 소녀를 보호중이라고 통고하여왓는데 유괴사실여부는 아직 자세히 알수업다고한다

危險한自動車작난

십오일저녁 일곱시반경 시내도렴정(都染町)삼십팔번지압헤 정거하엿든 봉래정(蓬萊町)사정목백구십칠번지 조일(朝日)탁시 운전수 홍룡해(洪龍海)(二)가운전하는 경주천삼십구호차가 떠날지음에 압"펜더"에 달려들고잇든 도렴정오십팔번지의 이호 리용근(李龍根)의 둘재아들 광선(廣善)(三)군이 떠러저 중상을입어 곳송현정(松峴町)오천의원(吳天醫院)에 입원치료중이다

"府民奮起之秋"

新任한佐伯京城府尹 時局關係의所感談

금번에 영전을 하게된좌백(佐伯)경성부윤은 당당한 시국에 대하야 특히 조선의수도의 시장자리에서 내선융화의 열조구체전발전을 기하고저 그축진체에 대하야 다음과가튼 시국담으로 칠십만경성시민에게 외친바잇섯다 이번의 시국에 대하야는 나는경성의 시민 특히청년들이 조선의 나아갈목표를 향하야 충제잇고 근기잇는 활동을하야 여태것 양성되여오는 내선일체의 열매를 명료하게구현화할절호의 기회라고 생각한다 이점은 부회의원들로도 다나의 의견에대한 동감인모양이다 경성시민은 모름직이 이큰정신아래 분연히 이러설 때이라고 생각한다 나는이러한 뜻기픈때에 경성부윤의자리에 안진것을 매우뜻이잇고 깃거히 생각하는동시에 일반시민의 절대한 지원이잇기를 바라고마지안는다 운운

(사진은 좌백부윤)

日滿電話"케불"完成과同時에 中繼放送을有線으로

遞信局工務課長이東京서折衝한結果 今秋부터工事에着手할模樣

일본내지 조선만주각지에잇는 방송국을 련락하는 라듸오 방송은 종래무선중계로 되여잇섯는데 일만전화"케-불"이완성한후에 이것을리용하야 유선중계를하면 장애도적게하며 루설등의 방지를 꾀하게되며 그것을 타합하려고 전국체신국 공무과장회의에 출석하기위하야 동경에가서잇는 총독부체신국 공무과장은 십사일아침에 부산착의 관부련락선으로 상륙하야 아까쯔기로 귀임하엿는데 부산에서 아래와가티 말을하엿다

일만련락전화케-불 부설공사는 재료등귀등의 관계로 공비도증액되고 준공이 느저질 염려가 잇스므로 우려중에 잇섯는데 시국을참작하야 될수잇스면 예정과가티 금추까지는 완성하려고 생각하고 잇다 동련락전화회선은 이십열회선이나 되는것이므로 완성되는날에는 일만의 전화련락은 극히편리하게되고 현재와가티 전화의폭주에따른 불편은 완전히일소되며 고장도 업서질것이다 또그사이의 삼회선은 라듸오중계방송에 사용되게되엿다 현재는 무선중계로되여잇스므로 고장이생기기쉽고 루설의우려도잇고 외국으로부터의 방송으로말미아마방해될염려가잇스나 유선중계로되면이러한 사고는 완전히 업서질것이라고 한다

暑中라듸오體操

市內四十三處서實施

조선체육협회 체신국조선방송협회의 합동주최로 여름동안의 "라듸오"체조를 전조선적으로 실시하게되엿스므로 경성부에도 오는 이십일일부터 팔월이십일까지 매일오전여섯시부터 또는일곱시이십분부터 삼십분동안 부청압 기타학교등 사십삼개소에서 "라듸오"체조를 실시하기로 되엿다

살살한同僚戀愛

姙娠七個月된遞信局女事務員 情人차저가服毒騷動

부내삼판통(三坂通)이백이번지에 사는 체신국여사무원적송(赤松)『요시꼬』(二)라는 여자는 십륙일 오전두시쯤에 가튼통안일백팔십사번지에 잇는 가튼체신국원 일성(一盛)이라는 사람의 하숙방에가서『크레졸』이라는소독약을 먹고 고민하는것을 곳 적십자병원에 다려다가 응급수당을 가하엿스나 매우 위중하다고하며 원인은 전기일성이라는 사람과의련애관계가 원활치못한것인모양으로 그녀자는 임신칠개월이나되엿섯다고한다

林昌善氏博士祝賀

평북정주(定州)출생으로 지난번에 경성대학 의학부에 론문이통과되여 박사학위를받은 림창선(林昌善)씨의 수고와그전도를축하하기위하야 십오일밤칠시부터 시내 회영각(會寧閣)에서 축하회를 열엇섯다 친지삼십여명이모이어 김도례(金道禮)씨 석사와 리성룡(李聖鳳) 서춘(徐椿) 량씨의 축사가잇고 림박사의답사가 잇슨후 연회로 들어가성대히회를필하였다

(사진은축하연회의광경)

어린아이치이고 逃走한不良學生

어린애를치고 그냥내빼버린불량학생—십오일밤 아홉시반경 경성상업학교(商業學校)정복정모를한 십팔구세되어보이는학생이 자전거를타고 부내사직정(社稷町)사직공원압흘달리다가길고잇든 그동리칠십구번지 김종만(金鍾萬)씨의 셋재아들 필수(必洙)(六)군을치여 쓰러저우는어린애를 그냥두고 종적을감추엇다 아이는 부근사람들이곳 그집에알려 내수정(內需町)광제의원(廣濟醫院)에 입원식혀 치료중이나 왼쪽다리가 부러저전치 이개월이나되는 중상이라고한다 소관동대문서에서는 이불량학생의 행방을 엄탐중이다

行商處女도망질

不正運轉手는收金도망질 더위에달뜬그들의失行

경기도파주군림진면 선유리(京畿道坡州郡臨津面 仙遊里)에사는 박성녀(朴姓女)(一)라는녀자와 리송월(李松月)(二)이라는녀자는 가튼마을에사는 빗(櫛)장사의 집에서 빗행상 고용인으로 잇스며 월급오원식 선금으로받고 시가 사십원어치빗을 싸가지고 행상을나갓는데 지난달 스무여드렛날에는 어데로인지 도망하여 버렷스므로 처녀의집에서와 빗장사는 그를차즈려고 부내각소에까지 수색원을 제출하엿다

×

또 부내 원정(元町)이정목오십칠번지에사는의사 관후지(菅藤治)의집에잇는 자동차 운전수 최창수(崔昌壽)(二)는그병원의치료비외상돈 삼백여원을수금하라고 내보내엿든바 지난십사일밤에는 집금한돈을 그대로가지고 어대로인지 집을나가버렷스므로 소관동산서에 차저달라는 수색원을 제출하엿다한다

竹添町에棄兒

십륙일 오후아홉시오십분경에 시내죽첨정(竹添町)삼정목 오십구번지 박락현(朴洛鉉)씨집 대문깐에 어떤중년의 로동자가튼 남자가 나흔지 석달가량되는옥동자하나를 보재기에 싸서 들여보내면서『업드려갑니다』라는 한마듸를 남기고 살아저버렷는데방금 소관서대문서에서는 어사실을알고 그아히버린 범인을 수탐하고잇는중이다

流言蜚語取締와

各道警察이警戒

忠南 【大田】충청남도경찰부에서는 북지사변발생이래 류언비어의 취체에 대하야 각경찰서에 통첩하엿는데 시국의악화를따라 금후부터 류언비어를 철저히 취체할방침이며 치안유지에대하야 만전을 기한다고한다

平南 【平壤】전운이북지천지에창일하야 장개석중앙군의 북상의보가 거리에이러나 사태는 점점급하여진이때 평양부내의부가각처에서는사변발전에 자극되여 인심을착란하는여러가지 류언비어가 떠돌고잇스므로 평양헌병대에서는이가튼류언비어를 떠돌리는자에게 대하야 엄벌을가할방침이라한다

廣壯里纛島뻐스經營 京軌存立을威脅

京電系統에서權利를獲得 當局의裁斷이注目

경성전기의 중촌(中村鑛)씨가 권리를 획득한 왕십리역(往十里驛)으로부터 뚝도(纛島)와 광장(廣壯)까지의 뻐스운행은 영업준비가다되여잇서서 차차 차체검사가끗나는대로 경영을개시하게되엿는데 이래 다음에 동대문서와 운행뻐스차체검사가 천연되고잇스므로 중촌씨등은 자못초려하고잇는중이라는바 그리유와 사정을 탐문한바에의하면 다음과갓다한다

一、뻐스의운행은 경성궤도(京城軌道)의뚝도선과 광장선(廣壯線)이 병행되여잇스므로 경성궤도의존립권(存立權)을 위태롭게할뿐아니라 교통통제상한개의 문제로되여잇다는것

二、경성궤도를 전천상차랑(田川常次郞)씨 사장으로되여잇는 룡산공작소(龍山工作所)에서인수경영하기까지 여러가지 사정이잇섯다는것으로 당국에서는 경성궤도의 존재를 위태롭게하는병행뻐스의 운행을 인정할수업는점은 이상과가튼 사정이 잇섯다는점

一、그러나 경성궤도의 레일과 선로의 설비는현재 불충분하므로 당국에서는 그수리를명할모양이다 그명령에 대하야 경성궤도의 태도에따라 당국이 뻐스운행을 인정하지안는것이 아닌가하는 해서이되는점 등의 사정이 잇는것으로 보여저잇스나 권리자 중촌씨는 뻐스운전 차표등의 준비를맛내고 차체검사의 종료를 기다릴뿐이라는바 이문제의진행여하는 경전의 경성궤도매수문제로되여 자못주목되여잇다

돼지한마리안준다고 繼母를打殺

檢事는十五年役求刑

도야지 새기 한머리 주지안는다고 계모를때려죽엿다는 강원도 회양군회양면오동리(淮陽郡淮陽面梧桐里) 박룡칠(朴龍七)(三)에 관한 살인피고사건공판은 십륙일 경성지방법원에서 산하(山下)재판장주심 주천(酒井)검사 입회미테열리엇다 사건의 내용은 피고박룡칠은 수년전부터 그의계모인 석씨과사이가 조치못하든터에 소화팔년에 송연옥(宋延玉)이라는 안해를어든후부터 더욱 사이가납버저서 할수업시 피고는 작년시월에 그이웃집에 따로살림을나가게되엿다 그런데피고는 살림을날때에 그의계모에게 도야지새기한머리를 나누어달라고 요구하엿스나 그는 잘주지안하야이것이 몹시서운하든터에 지난삼월십사일에도 또계모와 사소한일로 싸움을하게되자 피고는분함을 참지못하야 장작개비로 그의계모를 때려죽인것인데 재판장의간단한 심리가 끗난후 검사는 아모리 계모라도 어머니는 어머니로서 계모를때려죽인다는것은 자식으로 도저히 용서할수업는 패륜행동이라하야 징역십오년을 구형하엿다 그런데 언도는 오는이십이일에 내리기로되엿다

出獄하자又復竊盜

【慶州】지난십사일 오전세시경 경주읍내에 잇는 중도백화점(中島百貨店)과 환견세탁소(丸見洗濯所)등에 드러가 절도질을하랴다가 주인에게발각 뜻을이루지못하고 도주하는것을 마츰순시중이든 경주서사법계리(李)제등(齊藤)형사가 추적하야 체포하엿는데 그자는원적을 경남울산군언양면태광리(蔚山郡彦陽面太光里)에두고 주소부정인 김인봉(金仁逢)(二七)로 금번오월에 대구형무소에서 사년의 옥을마치고나온전과사범의 절도범이라한다

嬰兒壓殺한어미

딸의장래를 생각하야 시집가려고 약혼한딸이 동리사나이와 관계를매저 결혼식날 몃칠전에 난어린애를 그딸을대신하야 질식식혀 죽인혐의로 살인죄에걸리여법정에서게된 강원도김화군 창도면창도리(金化郡 昌道面昌道里)박대아기(朴大阿只)(四)에 관한언도공판은 십륙일 경성지방법원에서 산하(山下)재판장주심 근등(近藤)검사관여미테 열렷는데 재판장은검사의 징역삼년구형에대하야 이번징역에 삽년간 집행유예의 관대한판결을 내리여 모성애로말미아마 끔직한범죄를한피고로하여금 기뿜의눈물을짓게하엿다

西大門小學校

生徒國防獻金

시내서대문소학교(西大門小學校)생도들은 십오일에 세명이나 시내서대문서를통하야 황군위로금(皇軍慰勞金)을 헌납하여왓섯는데 십륙일에도다음과가티 그학교생도여섯명이헌금하여왓다

▲西山稚子三圓▲永尾照子二十錢▲松尾마키꼬三十錢▲瀧節子二十五錢▲福井明子 二十五錢▲木原久代二十五錢

水泳하다가溺死

【群山】군산부해망정(群山府海望町)사번지 한부성(韓富成)의자 남두섭(斗燮)(八)은 지난십사일오전아홉시경 서빈정(西濱町)해안통으로 게(蟹)를잡으러갓다가 날세가 더움으로동심에시경 해변에서목욕을하다가 격랑(激浪)에 휩쓸려 그만죽엇다한다

可笑 假百補丸이

滿鮮各地에出現

●누구시던지 그不義不道德한行事와 그心法이不正함을 미워하며 그販賣하는 藥品은本 百補丸이안일것은 不問可知의事實입니다

●反省하라 假造業者諸君이여 古今을勿論하고 남의 大會社의十餘年積功한거룩한藥品名을 類似 變造 模造하여 成功한사람이 一人도업지안니한가

◎仁丹이 全盛時代에 假仁丹이出現되엿고

◎カオール가全盛時代에 假カオール가 出現되엿스나 假造業者는 全部結局失敗하고만것을 諸君은모르는가

假百補丸이出現하면 本百補丸은더욱더욱 信用高 販賣增

속지마시요

今世는賢明한사람이만흔까닭

●假百補丸이 出現하난것은 本百補丸의藥効와信用이 藥業專門界에서 最高라고認定되는 證據입니다

●百補丸은効力이 最高한까닭에 다른 補藥은類似品이안나오는데 百補丸만이 鮮滿各地에서 假品이나오는것입니다

●賢明한人士는 百補丸의偉効를더욱더욱 認定하여주시게되야 더욱 만히 注文이드러옵니다

●더욱히 中國人藥商의信用이라난것은 極度로不正한것은 天下共知의事實이오니 或이라도 속저마서요

●百補丸의製法

百補丸은 그處方이神秘하고 그製法이奧妙하고 그効力이偉大함으로 京鄕一流紳士貴族階級數十萬名이 服用하시고 前代未聞의大効를보신 大功을이룬 補藥이올시다

●이藥의處方及製法은 極秘에付하야잇슴으로 永遠히 平和堂 獨占의事業입니다

神人道師 葛玄眞人 의秘方藥

補陰補陽補腎補精補心補腦補脾補胃補血補氣不老長少年仙身

根本的回春強陽強精強筋強骨借力 平安無病健康長壽劑

百補丸

百補丸 一劑 特價 十圓

婦人百補丸 一劑 七圓

大注意

체증를 根本治療하시려면 消化劑를쓰지말고 健脾健胃作用이強大한 百補丸을쓰시요

●여름은 체증이생기고陽氣는 衰弱하고 白髮은促進되고 氣血은 固渇되고 사람이늙는 時節입니다

●虛弱이過度하면 百藥이無効한法인데 여름엔補藥을덜쓴다는 不合理한 習慣을 固執하다가 몸이過衰하고 病이들면 嗚呼라 가을에가서 百補丸은말고 편작이사라온들 때 어미 느즌지라 奈何 러요

●그럼으로 只今에 百補丸一劑는 他節에 몃倍 價値가 有합니다

平和堂株式會社藥品部

京城府堅志町五 電光六三二 振替五五

特殊鑛賣買에 惡뿌로커ー跳梁 嚴重한取締가緊要

朝鮮內 特殊鑛의 開發은 漸次 本格化하야 小林, 中川等의 本格的事業도잇고 高周波와如히 買鑛을 營하는것도잇스며 中小企業으로 特殊鑛의 作業도 激增하게되엇는바 이 特殊鑛石의 賣鑛에 際하야 惡性뿌로커ー가 跳梁하야 一面 名目價格을 올리는一方 無智에 乘하는 不正行爲를 行하는者 不少하야 特殊鑛開發上 重大한 支障을 生하고잇다

이는 모리부덴, 텅스텐等에 對하야 惡뿌로커ー는 市價의 二割 乃至 三割高의 價格을 付하야 鑛業者를 낫구어 品目 數量에잇서서 不正을行하고잇는者、鑛業者가 無智함을 乘하야 有用鑛임에 不拘하고 其品位를 속이는者等에 現在 公公然히 橫行하고잇다 金에 對하여서는 一般鑛業者의 智識이 相當히 發達되엇스나 特殊鑛에는 그러치 못하니만치 속을 餘地가 만어 그取締는 急務로되어잇다

春繭好況으로 秋蠶熱旺盛 全南道의掃立六萬枚

【光州】全南道內 今年春蠶은好氣候로 例年에볼수업는 大豐作이엇섯는데 또한繭價도 前에업는 高價이어서 一般養蠶家들은 모다 歡喜하든바 그로因함인지今般에 道當局에서 秋蠶準備에 着手하야 今月十五日까지 蠶紙配給數量綜合中 발서 申込者가 續出하야 秋蠶掃立枚數五萬八千枚乃至六萬枚를達하게되엇다는데 秋蠶에 依한農家의 收入은實로 百五十萬圓을 突破하리라는바 昨年秋蠶의 五萬四千枚에 比하면約一割의增加를 보일터이라한다

段當百七十五貫目標 堆肥增産을奬勵 南原郡의十個年計畫

【南原】南原郡農會에서는 昭和元年부터 同十年間의 堆肥增産第一次計畫에잇서서 段當施肥量百五十九貫이란 好成績을 得하얏슴에鑑하야 更히 第二次計畫을 樹立하고 左記의 方法으로 今年부터 昭和二十年까지 十個年間에 段當施肥量 百七十五貫을 目標로 着手中이다

一、每年各邑面單位로 堆肥增産競進會開催
二、各邑面豫算에 堆肥請込枠購入費를計上하야 優秀製造者에 授賞
三、各邑面豫算에 採肥豚購入費를計上하야 無畜農家에 配付하야 厩肥를 增産
四、各邑面各里에 牛豚增産殖獎勵와 共히 牛豚契를組織하야 厩肥를 增産奬勵
五、各振興部落에亘하야 牛豚舍改築과 床面掘下를 斷行
六、堆肥置場과 堆肥舍를 本計畫期間中 郡內各農家에 亘하야 全部設置
七、八、九月頃 盛草期에 堆肥原料採取週間을定하고 總動員하야 指導督勵

蔣介石西安半月記⑬

張學良過誤自覺 南京歸還을承諾

十二月二十三日

나는 今回事變에對하야 妻와 議論하엿다 西安의 叛軍首領의 心理狀態에는 動搖를 이르켜前과가티 頑强치안흔것을 感知케하나 그러나 조금도 放心치안는다 오직 하늘과 땅 그리고 사람에 對하야 조금도 북그러옴이업시 平靜을 保持하야 難局을打開하는 唯一의 方法이다 妻는나에게 孫總理가

廣東에서 일찍 나와가튼運命에 陷하엿든 當時의 模樣을 못고 말하기를 『녯날 그대가 危險을무릅쓰고 軍艦에 永豐艦上에 孫總理를 訪問하엿거니와 孫總理에 對하야 役割을 今日에와서는 누가 할것인가』 한다 내가 答하기를 『當時와 今日과는 事情이 全然다르다 現在 나에게로 오는 者가잇다고하면 그는 自由를 일흘 다룰으로 아무所用도 업슬것이다 나의

同志들과 門人들은 나에게로 오기를 切望할줄안다 그러나 올수업는것이다 나와 友人과 門生中에는 비록 한사람도 危險을 무릅쓰고 이곳에와 나와 運命을 가티하는者가 업다할지라도 그대만은 이곳에왓다 如何한 運命이나 가리하려하는 妻를가진 男便 또 그러한 男便을가진 妻는 스승과

危險을 가티하려하는門人을가진 그사람보담 더一層幸福일것이다。』라고 하엿다

今日 宋子文은 張學良과 楊虎城을 相對로 半日이나 交涉하엿스나 나의 南京歸還에 關해서는 아직 意見이 一致되지못하엿다。

밤에 宋子文이가 나잇는곳에와 말하기를 내가 八個條에 署名치안흘것 南京으로 歸還하기가 그리困難치 안흘것임으로 全力을 다하야 努力하겟다고한다

十二月二十四日

西安叛軍首領間에 前日 宋子文과 協議한件에對하야 意見對立이 생겻다 그들은 中央軍이 潼關으로 撤退치안흐면 나를南京으로 送還할수업다고한다 宋은 自못 唐慌하는模樣이나 나는 泰然하다 그것은 내가 어쨋든 떠나려 하지안는까닭이다 그리고

生死는 이미 問題박기다 나에게는 얼마잇드니 所謂 西北委員會內의 急進分子가 七個條의 要求條件을 宋에게 手交하야 내게 提出하여 달라고 하엿다한다 그러나 宋은 그傳達을 拒絶하엿다 張學良이가 調停에나서『다시 衝突을 再發할때는 아니다 가장適當하다고 確信하는바를 斷行할따름이다』라고하야 右條件은 自然撤回되고말엇다 一日사이에

變化는 여러번이러낫다 밤에는 楊虎城이가 나의南京送還을極力反對하야 張楊間에 意見衝突이 생겻다고하나 그眞相은알수업다

十二月二十五日

아침 宋子文이와서 그가말하기를 張學良은 나를 南京에 돌려보낼 決心을하얏다 그러나 楊虎城의 兵이 西安市의內外에多數잇고 城門이나 飛行場도 楊의 兵으로 守備되고 잇스므로 나는公然히 城內를떠날수는업다 그리고

張은 나의妻와 도날드氏와의協議를 爲하야 南京에간다는 名義로 飛行場에 보내고 나는 西安에 留하는것으로하고 張學良의 兵營에 行하야 거기서 나를 飛行場에 보내기로 되엇다하얏다

그後에 張學良은 가튼 計畫을 내妻에게 말하고 或은 그의部下와 楊의部下와의 사이에 戰鬪가 開始될른지도모르니 危險이 닥치기前에

至急히 西安을 떠나기를 妻에게勸하얏다 妻는 張에게 危險을 두려워할것가트면 西安에는 처음부터 오지안헛겟다 一旦 西安에온以上 南京에도라가거나 西安에留하나 나와더부러 行을 가티하겟다고 答하얏다 彼女는 나와生死를 가티할 用意가잇섯다 또 彼女는 내가 變裝하야서 危險을 冒하고라도 脫出하기를 願하지안흐리라고 確信하고잇섯다

妻의 말에 張도 非常히 感動되엇다 그리하야 吾等兩人을 함께 南京에 보내는 便法을 考慮하겟다고 約하얏다

낫이되어 宋子文이 楊은 조금 그態度를 緩和하얏다고 告하얏다 午後二時 宋子文은 다마 今日中에 南京行이 決定될터이니 곳그準備를하자고 注意하얏다

南京 歸還에 完全히 諸讓하얏스나 只今곳 飛行場으로가도 괜치안타고말하얏다 나는 張에게 곳 楊을 여기 에부르라고 命하얏다 約半時間이되어 楊이왓다 나는 兩人에게 나의 떠드아떼 着座시키엇다 그리고길게

誠意를다하야 訓示하얏다 나는 彼等에게 말하얏다『今回의쿠ー데타ー는 五千年의 支那歷史의 汚點과 支那國家의 死活에 重大한 影響을 與하는 大事件일뿐아니라 外國人이 어데依하야 支那의 民族性을 測度하는 標準이된다 그러니 今日 汝等은 國家의 安寧을 切望하는 意가잇슴을 示하야 南京으로 送還하기로 決하고 何等特別한 要求도 하지안흐며 또 余에게 强要하야 어떠한 約束文는 命令을 發케할 意圖를 拋棄하얏다 이는 支那國民生活에잇서 一轉機가 되는것으로 同時에 支那國民의 道義的、文化的水準의 高를 表示하는것이다『過誤를 깨닷고 이를 곳친에 꺼릿김이 업슴은 古來君子의 尊崇하는바이다

今回의쿠ー데타ー의結果로서 汝等兩人은 各自의 過誤를 알고 곳이를 곳칠 用意가잇슴을 表示하얏다 이는 汝等의 品位를 노피는 同時에 또 支那國民의 光輝잇는 將來를 約束하는것이다』『汝等은 汝等에對한 余의 誠意에依하야 信을 어더 汝等의 過誤를 紹할 勇氣를 어덧다 故로 今日 以後

汝等은 余의部下로 그머무러잇슬것이다 그리고 汝等은 이러케 速히 良心에 도라갓스므로 汝等의 部下도 亦是 容易하게 汝等에 따를것이다』

牙山小麥共販

【牙山】忠南牙山郡에서는 道方針으로 一般農村의 利益과 便宜를 圖謀키爲하야 朝鮮種子會社와 協議하고 七月七日부터 八月末日까지 溫泉里市日마다 小麥共同販賣를 郡農會倉庫에서 開始케되엇는데 今年은 天候順調로 小麥이 大豐作인데다 昨年度에 比하면 高價이므로 多少農家의 도움이되리라는바 販賣價格은 左와如하다

小麥＝一等一石十七圓廿錢 二等十六圓九十五錢 三等十六圓七十五錢 四等十六圓五十五錢 五等十六圓三十五錢

木浦貿易

【木浦】躍進木浦의 上半期貿易額은 二千八百四十五萬五千九十九圓으로 前月同期에 比하면 六十四萬九千六百七十四圓의 增加를 보앗는바 輸移出은 若干減少되엇는데 此는去年의 棉花凶作에 基因함이라한다 또六月中의 實績은 輸移出二百五十二萬一千四百三十二圓 輸移入百七十四萬一千五百二十四圓 合計 四百二十六萬二千九百五十六圓이다

慶北農倉在庫米

【大邱】慶北道內 郡農會經營에 依한 農業倉庫의 六月末現在의 在庫米는 二萬四千五百六十九石으로 前月末 三萬九千五百三十五石에 比하면 一萬四千九百六十六石의 減少量 示하얏는바各農倉別의 在庫米는 如左하다 (單位石)

達城	五五	義城	六、〇九
靑松	三八七	英陽	五三
盈德	一、七九九	慶山	三、九三
淸道	三、九二七	高靈	四四五
星州	一、五九九	漆谷	九九三
榮州	四、六三	奉化	三、八〇六
合計	二四、五六九		

『라완』材 大量으로輸入

라완材의輸入은 最近旺盛을極하고잇는데 어지음 仁川에 南洋『이사벨라』로부터 三百六十四本、四萬九百三十一圓、『필라온』로부터 九百九十本、五萬八千七百八十二圓의 大量輸入이잇섯는데 木材價格調의 이지음如斯한 大量輸入을 보앗슴은 注目된다 그런데 同材는 加工한後 滿洲國方面에의 輸出이 殆半을 占하고잇다

今冬石炭價 一段高豫想

今冬의 朝鮮內石炭需給은 其需要側의 旺盛한 膨脹繼續에不拘하고 輸移入炭의 減少로 供給不足을 招來하야 價格도 또相當히 大幅의引上이 豫想되어 石炭飢饉의 現出이 念慮되고잇다

供給側에서는 滿洲炭及 日本內地炭 雙方모다 日本內地의時局에依한 消費增大의 影響으로 朝鮮內所向力 制限되는一方 鮮內의消費는 確實히 一割五分 乃至 二割의 增勢를 持하야朝鮮內炭의 增産은 進行되고잇는바 無煙炭은 液化原料等에 消化되는 關係上 玆에 相當히 큰需給의 均衡이 缺失되리라고보인다

그런데 此情勢에 벌서 官製煉炭及 朝鮮煉炭에서는 過般屯當一圓二十錢値上을 決定하얏는바 다시 有煙炭도 最近引上이 어 値上을보고 實需期에入하야서는 一層高가 豫想되고잇다

平北서『알콜』原料 給源調査에着手

【新義州】無水『알콜』二十五萬石 生産을 目標로하는 總督府의 農産物에 依한無水『알콜』生産計畫에 基하야 平北道에서도 給源調査에 着手하기로 되엇는데 그方針은 沿線中部八個郡인 龍川 鐵山 宣川 定州 城 泰川 寧邊 博川等에서는甘藷를主體로하고 上流의江界 慈城 厚昌 渭原等四個郡에서는馬鈴薯를 主體로 하야 作付可能面積 生産販賣量의 調査를하기로 되엿다 調査의 結果 無水『알콜』生産의可能性이 잇스면 原料生産地로부터 가장 便利한 地點에 工場을 設置할 豫定이나 甘藷를 給源으로하는 平北中部地方은 現在 作付面積七百町步로 工場設置의 條件이되어잇다 그리고 二萬石生産에 必要한 面積二千五百町步까지에는 擴張의餘地가 充分함으로 將來가 크게有望되고잇다한다

◆産◆業◆短◆信◆

▲鎭南浦 鎭南浦産業組合에서는 十二日 苹果初荷로『祝』五箱을 安東縣에 委託發送하얏다는데 繼續하야 市場에 出廻하리라한다

▲榮州 慶北榮州邑에 잇는 榮州産業組合은 今年一月에 許可를 바더 爾來 事業에 苦心中이든바 이지음와서는 其組合員數가一千八十八名에 達하는데 지난 四月부터 精麥二百俵와 肥料一千八百叺을 購入하야 組合員中最低層에게 精麥을 貸付하고 其代金은 秋收때 回收키로하며 肥料는 低利로서 一般組合員에게 貸付하야 中間利潤을 排除하얏다 同時에 組合員의副業을 奬勵키爲하야 機業組合을 引受하야 家庭婦人의 職業化를 實現코저 그指導에 全員이 努力하고잇다

▲元山 從來 仁川稅關管轄이든 元山稅關支署는 今般 羅津稅關新設과同時 同稅關管轄로 變更編入하얏다 딸아서 現在同署勤務의稅關吏監視及其他職員은 모다 羅津稅關勤務로 發令되엇다고한다

◇『도우란푸』朝鮮連鎖店

問 東亞電球會社發賣『도우란푸』朝鮮連鎖店本部住所를 下敎하시오 (全南長城本町 一讀者)

答 京城府黃金町二丁目一九九 東亞電球會社京城營業所

◇세루로이드工場

問 京城에잇는 세루로이드工場을 下敎하시옵소서 (大邱府三笠町 一讀者)

答 京城府平洞町二六 朝鮮세루로이드工業所

日用商品市況

▲綿布傍觀 米棉一圓六十錢低 印棉三十錢低의 材料로 綜落三品各限一二圓가량低의 下押 市中現物界는 材料低 華商側金融逼迫等 惡材料뿐으로 賣買가 업다

▲鐵物續騰 鐵物은 前週에드러와서는 暴騰을 告하야 今週來續騰을 보이기 始作하야 鉛引平板及同浪板은 一枚에對하야 一二十四、五錢의 昂騰이며 丸釘은 百斤當一圓四、五十錢、鐵絲는 十貫當一圓二、三十錢 丸鐵은 十貫에對하야 六、七十錢 鐵板은十貫에對하야 約一圓 八角鋼 十貫에對하야 五十錢의各其 昂騰을 示한바 그는 鐵材鐵鋼과 今般北支事變에 刺戟을 바더 一般的으로 氣配가 强한것과 어 예作하야 假需要가 增加되기때문이라는데 今般도 先高가 豫想된다고한다

◆亞鉛引平板 幅三尺長六尺 各一枚에

地球	一・三三	▲厚板	
▲平・番級品		二十九番	一・九九
赤門	一・三三	二十七番	一・七五
羽矢	一・三三	二十五番	二・一六
후꾸로꾸	一・三三	二十二番	二・六
		二十番	三・六

◆亞鉛引小浪板 各一枚에

▲三十一番		▲二十九番	
六尺	一・〇四	六尺	一・七七
七尺	一・二三	七尺	一・四四
		八尺	一・六二

◆亞鉛引大浪板 各一枚에

▲三十一番		▲二十九番	
六尺	一・〇四	六尺	一・七七
七尺	一・二三	七尺	一・四四
		八尺	一・六二

◆丸釘 百斤入一樽에

四分	一六・四〇	二吋半	一五・九〇
一吋	一六・三〇	三吋	一五・八〇
一吋二分	一六・二〇	三吋半	一五・七〇
一吋半	一六・〇〇	四吋	一五・六〇
一吋三分	一六・〇〇	四吋半	一五・五〇
二吋	一六・〇〇	五吋	一五・五〇
		六吋	一五・五〇
		七吋	一五・五〇

◆鐵線 十貫에

六番	九・七〇	十二番	一〇・〇〇
八番	九・八〇	十四番	一〇・一〇
十番	九・九〇	十六番	一〇・三〇
		十八番	一〇・五〇
		二十番	一〇・八〇

◆丸鐵 十貫에

一分五厘	九・三〇	七分	八・八五
二分	九・一〇	八分	八・八五
二分五厘	九・〇〇	一寸	八・八五
三分	八・九五	一寸二分	八・八五
四分	八・九〇	一寸四分	八・八五
五分	八・八五	一寸六分	八・八五
六分	八・八五	一寸八分	八・八五
		二寸	八・八五

◆鐵板 三尺六尺十貫에

五厘厚	一〇・五〇	一枚物(東)	一四・〇〇
七厘五厘厚	一〇・〇〇	十一枚物	一
一分厚	一〇・〇〇	十二枚(東)	一四・〇〇
一分五厘厚	一〇・〇〇	四尺八尺十貫	一〇・五〇
三枚物	一〇・〇〇	五厘厚	一一・〇〇
四枚物	一〇・五〇	七厘五厘厚	一一・〇〇
五枚物	一〇・五〇	一分厚	一一・〇〇
六枚物	一〇・五〇	一分五厘厚	一一・〇〇
七枚物	一〇・五〇	二分厚	一一・〇〇
八枚物	一〇・五〇	四尺八尺十貫에	一一・〇〇
九枚物	一〇・五〇	五厘厚	一一・五〇
		七厘五厘厚	一一・〇〇
		一步厚	一一・〇〇

◆八角鋼 十貫에 六分 三・〇〇 八分 三・〇〇

◆삽 一打에 콩크리ー드用
特等기린 三・〇〇 一・二〇
一等象 二・〇〇
二等旭 九・〇〇

京城 福田又商店 京城支店調

東京留學生軍 全京城選拔軍 對抗拳鬪戰

時日 七月廿四日午後八時
場所 京城運動場特設링
【本報讀者優待】(入場券은市內各處에서發賣)

◇招聘選手 ▲푸라이級 李海龍(日大) 朴炳杰(明大) ▲빤탐級 朱炳鎭(明大) 朴春緖(日大) ▲페더ー級 李相燦(日大) ▲라이트級 金英秀(法政) ▲웰터ー級 韓富洙(明大) ▲監督 朴燾(明大) ▲主將 李鼎鉉(法政)

主催 東洋拳鬪會 後援 朝鮮日報社

運動競技

今年上半期 世界陸上六傑 (一)

(備考◀印은世界新記錄、△印은日本遠征米國選手記錄)

◇一萬米
1 村社(日)三〇分三九秒八
2 자바라(芬)三一分二八秒二
3 펜지(米)三一分二一秒
4 大森(日)三一分三〇秒四
5 키리아키데스(希)三一分六秒二
6 常松(日)三二分一秒

◇走高跳
1 알부리톤(米)△二米〇四
2 웨카ー(米)二米〇六
3 비크레(米)二米
3 스미스(米)二米
5 스티반스(米)一米九九
5 반더메리(米)一米九九

◇棒高跳
1 메도스(米)◀四米五四
1 세프론(米)◀四米五四
3 바롬프(米)◀四米四六
3 와마당(米)◀四米四六
5 모ー가ー(米)四米三六
6 大江(日)四米三二

◇三段跳
1 戶上(日)一五米八六
2 리쥬스(智)一五米一二
3 뿌라운(米)△一五米一一
4 뿌란스비(新西)一四米九六
5 福田(日)一四米九二
6 田中(日)一四米八六

◇高障碍 (百廿碼)
1 오스군드(米)△一四秒
2 쿨맛(米)△一四秒三
2 알롯트(米)一四秒三
2 타운스(米)一四秒三
2 하ー레이간(米)一四秒三
6 스테리ー(米)一四秒四

京醫專、高商野球各勝

西日本實業專門校野球大會第三日…京城醫專對大分高商戰과 京城高商對 明治專門戰은 十五日午前八時부터 新香椎球場에서行한바 다음의戰績으로 京醫專과 京城高商이 各勝하야 準準決勝에드러가 高商은 西南學院과醫專은 九州醫專과 對陣케되엿다

大分	0	0	0	0	1	0	0	0	0	—1
京醫	0	0	0	0	0	0	0	2	A	—2
高商	2	4	1	0	2	0	0	1	A	—10
明專	0	0	0	0	0	0	1	0	0	—1

朴、高兩君卓球戰績

第七回東西學生卓球爭覇戰은 十四日午前十時부터 神田一橋國民體育館에서 擧行되엿는데 複式戰에 五對二、單式戰에十一對四、結局十五對六으로 關東軍이 連七年間 制覇하엿다함은 旣報한바어니와 이 날關西軍에 參加한 大藝의 朴錫植君은 早大戶田君을 三對一로 快勝하엿스며 普專의 高岸鎬君은 早大今君에게 三對零으로敗退하엿다

運動界集會・人事

▲野田孝明氏(明大陸上競技部長)는 十六日 入京次本社來訪

◇今日의運動

▲拳鬪＝文化社主催 金恩培對 킷드르바ー드와의 職業拳鬪戰 午後八時 京城運動場特設링 觀覽料＝指定席二圓、一般一圓、學生五十錢

就職近道 官認 大東測量學院 學生募集
就職責任 實習 規則要郵券 ○七月廿五日開學 ○奉天市平安通十二 ○振替奉天一一九六

男女性器强壯藥
中井醫學博士創製・五大博士推奬靈藥
セーブレビン (세부레빈)
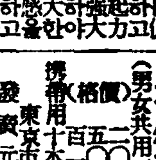
●本劑는、芳香性코ー렌틴으로서 性호르몬分泌을促進하고 勃起力을强大하게하야 快感을增大하고 生殖器를 强壯하게하는 最新發明藥이다
適應症 陰萎・勃起不良 ○感增進・生殖器短小 不感症・分泌減少症
(男女共用) 價格 二百○瓦入 五〇〇瓦入
發賣元 東京市靑山 天醫堂
代理店 京城南大門通 ...

문둥병新治療劑
注射와內服錠劑히도노고ー루
布哇大學總長데원博士 天六病院長高木막터ー 發見創製
副作用絶無◆文獻進呈
▲本病이여태까지不治된理由
古來本病에對하야는 世界를通하야 大楓油子外에는 藥이업섯다 그리고 其大楓子油도 極히僅少한有效成分과 極히大量의無効有害成分으로되엿슴으로 充分한奏効는 바랄수업섯슴으로 本病이不治의病이란것은 이런根本理由가잇다。
▲本病은발서難病이아닌理由
前記理由로大楓子中에서 有効成分을取하고 無効成分을 除去하게되엿슴으로 비로소 그目的을 完成한것이다。
△當研究所의자랑과其使命
米國政府直營下에서데원博士는 그것을 製藥하고 하와이國立癩病院에서 多數患者를 全治退院시키고잇다 日本에서는 當研究所에서 製造하야 널리 薄命한同胞에게 이것을提供한다。
大阪北區新京阪前天六病院附屬
發賣元 高木化學製藥部
定價 注射 一〇〇瓦 金十圓以上 內服 九〇〇錠 金九圓以上
電話堀川 一六〇五番 振替大阪 五五七三四番

고무신 銀河水
世界護謨工業合資會社
京城府新設町一二七番地
社長 元胤洙
專務 金景鎭
電話光③二八三七番 振替京城一七九〇四番

世界 運動靴

齒痛이면 今治水
압흔데、발르면、나어
모든藥이 어와가탓스면!
效力이速한것과 害가업는것이 特長입니다
定價 二十錢 三十錢 五十錢

腦는 明快히 안되는가
脳は明快にならぬか
머리가압하……
그것은腦神經衰弱의兆候입니다
放任은危險! 그러나單純한
頭痛藥으로는……
腦神經을痲痺식히는對症療法에
不過합니다
정말頭痛을明快히、記憶力을强하게
思考、判斷力에、名刀와갓치銳敏함을
希望하시거든
腦의血行을바로整調하고
興奮한 神經을 鎭定하고
安眠이되고便通을조케해
疲勞와 憂鬱을 一掃하는
『健腦丸』을常用하십시요他人의일이
안이고貴下自身의問題입니다
主効 頭痛、眩暈 耳鳴、上氣 不眠、便秘 憂鬱、健忘 히스테리 神經、衰弱 中風、卒倒
藥價 五十錢부터十圓까지
大阪 東京 丹平商會藥房
各地藥店에잇슴

地方論壇

夏期衛生問題 特히自動車通路沿線

衛生問題는 現下各方面에서 高唱되고잇는 重大한社會問題의하나이다 그間 永興에도衛生組合의創設을비롯하야 便所改良 그리고病膽의豫防施設을 邑內로부터衆故시기爲하야 市內養豚廢止도今春부터 斷行하엿슴은一般周知의事實인바 그러면 養豚이 적어도婦女子들의 唯一한收入의하나이며 細民家庭의重要한生活임에도不拘하고 이를廢止하엿다는것은 公衆衛生이란 그얼마나 重大한것인가를 잘알수잇지안흔가?

公衆衛生問題가 이와가티 重大한反面에 永興에잇서서 아즉도改革할點이 하나둘 아닌것도事實이다 그러나 筆者는 그中一、二를 들어서 論하여보랴고하는바이다

第一 먼저 市內自動車通路沿線의衛生問題인데 요즈음과가티무더운여름날 自動車가 거리를한번만 지나가면 그附近一帶는한참동안은 咫尺을分別치못하리만큼 몬지가이러나 도모지 숨을쉴수업는形便이니 吾人은 이에 늣긴바가만핫다

判斷아니라 이몬지는 道路沿線에 散在하는商店에 陳列된商品우에 덥히게되니 그損害가莫大하다 衛生組合에서 今年度의組合費를아직 市民에게서 徵收하지못하엿는지? 여름이다!가는 오늘까지 撒水한일이 업는듯 冬節에나 물을뿌리라는지? 알고싶다

◇

自動車를 使用하는 永興自動車株式會社 東拓永興金山 長者里並山驛은 이問題에 對하야 아무런對策도업슴은 亦是 遺憾千萬이다

各會社의 營利도 營利려니와 그러나 公衆衛生을 等閑視하는事業이라면 어찌永興郡民으로서容認할수가잇슬것이냐?

各會社가 衛生組合과 協同하여 夏季三、四個月間 市內自動車通路에 撒水한다고하여서 그會社의 營業收支가 左右될理도업스련만……그러나 아즉도 實行할때는 놋지안햇스니 急速히 實行하여주기를 吾人은 要望하여 마지안는바이다 以上의 諸會社는 적어도 永興에 잇서서 大衆衛生의 原則이 아니라 郡民의 일에 對하여는 何等助力도 全然업서 後援의 잇기를 바란다

市民運動會에 永興自動車會社로서 該會社의營業收支를口實로 一分錢의寄附조차 冷冷히拒絶하엿다는것은 理解하기에 매우困難하며 그他여러營業會社에서는 本社와의關係를口實로 亦是永興社會에對하야 一切의後援과同情을拒絶한다니 이것도 어리석기限量업는일이다 吾人은 與論컨대 永興社會의健全한發展은 郡內所在의諸企業機關의힘에 잇다고믿노니 오직 바라는바 今後에는 新生永興其他에잇서서 積極的援助가잇기를切實히付托하는바이다

又한가지 말할것은 道路沿線의衛生問題인데 特히永興邑內의道路는 비만오면 도모지 通行할수업는곳이 數多하니 卽一例를들면 永興의玄關이同時에 一等道路라고하는永興驛으로부터 長者里一帶 그리고 鄕校里거리는實로 形言할수업는즉 外地方客에게 恥辱을 免하라거든 郡、面의當局者들은 時急히道路修繕하기를要望하야마지안는바이다

永興支局 一記者

長津水電第二貯水用池 六萬餘坪을遂裁決

市街附近은聲明價의三四倍高 十餘名地主動向注目

【咸興】세상의 주목을끌고잇든 장진강 수전제이저수지(長津江水電第二貯水池)용지의수용지가재결(收用地價裁決)은그동안 이차나 연기를 거듭하다가필경 십사일결정되야 십오일에발표되얏다

이번재결(裁決)을 바든 지주는 최후에남긴 리병직(李秉直)씨등 십일명으로 관계토지는 육만삼천평이나되는대 재결된 지가는 전(田)은 최고 (시가지부근)사십전으로 회사의성명가격십팔전보담은 이배이상올낫스며 시가지이외의 전(田)은 모다회사 당국의성명지가와가갓다

그리고 림(林)은 일전으로회사의 성명가격과가트며대(垈)는최고시가지부근에 칠십전으로 회사당국의성명최고 십구전의 삼배반의고가다

결국 시가지부근은 회사당국의 성명지가보담은 매우 노프며 기외는 모다 회사당국의 성명지가와갓다

이러케 재결(裁決)을 한뒤이주일이내로 토지는 수용(收用)을 단행하며 금후 지주(地主)들이 이에불복하야 다시 총독부에 재정신청(裁定申請)을 할는지그래도가 다시 주목된다

釜山府累年宿案 細民區設置在邇

總督府에서實地調査

【釜山】부산부에서는 다년간현안이든 세민지구(細民地區)설치를 하고자 게획을수립하고 총독부에 경비일부의 국고보조를 신청하엿다함은 기보한바어니와 총독부당국에서도 그필요를 늣긴바되여 사회과장(社會課長)류생번웅(柳生繁雄)씨가 지난십사일부산에와서 부당국과 여러가지로 협의한후 설치예정지역을 실지조사하고 도라갓스므로 오래동안문제중에잇든 세민지구도 급속히 해결되리라한다

아들屍體를지고 五寸侄에威脅

【金海】죽은아들의시체를 발굴하야 그의오촌조카(부자)집에 메지고가서 죽은아이를 살려내라고 위협하다가 현장을 지내든경관에게 발각되여 결국유치장신세를 지게된 무지한 사나히=그는 김해읍 부원동(金海邑府院洞)에잇는 김소호(金小虎)로서 지난칠일에 그의아들 대봉(大鳳)(ㅅ)이가 병으로 죽엇는바 무지한 그는생각하기를 자기아들이 죽게된 원인은그의오촌족하인 김해식(金海植)(假名)의 차용금 사십여원을 갑기위하야 수월전 자기잇든집을 팔아진기 차금을갑고 다른집에 이사(移舍)하엿는바 그아들이병이나서 죽게된것은 이사한관계라고 생각하고 아이가죽은그날 즉시로 죽은아이를메고 김해식을차저가 나의자식이 죽게된원인은 네돈을 갑기위하야잇든집을 팔고 이사를하엿든닭이즉 죽은아이를 살리어주든지 아니면 모든나의앞길에 책임을 저달나는 어설을하든바 집안사람의말유로 그길로도라가 매장하엿다는데 십이일에는 또무슨감정이낫든지 공동묘지에서 오일이나 경과한아들의 시체를 파서다시 짊머지고 역시김해식의 집을차저가서 위협하려다가 전기와가티경관에게 발각되여 엄중히취조중인데 발굴하여왓든 시체는 화장을하엿든바 그시체는 그의아들 이아니라 수삼일전에 죽은그동리 박수갑(朴守甲)의아들 용호(龍虎)(ㅅ)의 시체로 자기아들두뎌이즐만널고 발굴하야 지고단이든것이 천만뜻밧게 발각

數千群衆歡呼裡에 헬女史平壤到着

"畢生의難忘은朝鮮의存在"

【平壤】삼중고(三重苦)의 성녀현대의기적적존재인"헬렌켈러"녀사는 예정대로 십오일오후여덜시"노조미"로 평양역에 하차하자"헬렌"녀사의 용모를구경하고저 역구내와 구외광장에 쇄도햇든 수천군중들은 일제히 환성을 올리어 환영햇다

역구내에는 부내장감리교파이십여교회의 목사 교역자 남녀교인 그리고맹아학교(盲啞學校)와 맹아학원(盲啞學院)의생도수십명 부와도사회게원들이반가히 "헬렌"녀사를 영접햇다

이리하여 원래의진객"헬렌"녀사는 인파만경을 이루고회롱운환영진을 헤여지다시피"풀레트폼"을 나오자 다시 역전광장에서 또가튼환영을 바드면서 자동차에 몸을실코 일로"호텔"에향햇다

오후여덜시 삼십분"호텔"에서 재양신문기자단을 회견하고 다음과가티 평양에까지 도착된 감상을 이야기햇다

『부산(釜山)에상륙한것이 에 첫발자옥을 인천것으로 그후 대구(大邱)와 경성(京城)을지나 평양에까지왓는데 평양은 조선서는 기념할만한 최후의땅이다

아프로 이곳에서의 강연을필하고 안동(安東)과 봉천(奉天)을거처 신경(新京)을거처 귀국의길에 오르기로되엿스나 시국관계로 강연회와 기타순서를 예정대로 지낼수잇슬지 의문시된다

조선은 최근삼십년동안에 각방면으로 장족의진보 발전을한것으로 추측되며 더욱이 평양은 력사의도시로 진보발전은휴달리 현저한것으로 생각된다요컨대 조선의기상을 대표적으로 쉽게이야기한다면『진취적』이라고 이야기할수잇서서 전도가양양하다고할것인데 이가운데 이만여명맹아들에게 희망과 진취적기상과의기를 주도록 힘쓸것을 조선민중에게 부탁해둔다

일본내지와 조선에서바든 무한한후대에 대하여 기자단여러분을 통하야 감사의 뜻을표하는터이며 내가일천팔백팔십년류월이십칠일에 세상에나아오기가 장이처지지안흘것은 조선의존재이다』운운

◇寫眞 平壤驛에나린헬렌女史一行

工業用地를前提로 十餘萬坪을埋築?

工費廿萬圓을追加豫算으로 平南臨時道會에附議

【平壤】평안남도에서는 십육일 림시도회에서 보통강안의 토지매수비이십여만원의 추가예산을 상정심의 하기로 되엿는데 보통강안의 저습지(低濕地)십여만평을 매수해가지고 보통강의 개수공사로 생기는 토사(土砂)로 저습지를메워 장래의공업지대로만들려는것으로 이결과로일거량득이되는것이어서기대가크다

公州地方暴雨亂 被害額五萬餘圓

十四日까지判明된것

【公州】충남공주지방에 지난칠일 오후여섯시부터 그날밤새도록 쏘다진폭우로인하야 개울물이범람하야 가옥류실이세채이며 전괴가옥이 오호요 반괴가옥이 삼호이고 건물류실두채 선박(船舶)류실이 이척에달하엿고 농작물피해상황은 지난십사일로 대개판명된 피해가 동군주외면(州外面) 목동면(木洞面)계룡면(鷄龍面)장기면(長岐面)반포면(反浦面)일대로 산이문어지고 논둑이터저 침수면적이 구백십사정보중 매몰류사된면적이 사십오정보며 성천유실된면적은 삼십삼정보에서 방금 복구공사를하야 다시모를낼면적은 이십여정보에 불과하고 오십여정보는 명춘에나 복구공사를할수밧게업다는데 전답피해지는 대개작년홍수에서 전부사되엿든것으로 금춘에복구공사를하야 겨우 모를내인것인데 또다시폭우로인하야 논둑이터진것으로 농작물피해면적은 다음과갓다고한다

作物	面積	被害見込額
水稻	一三六町	五〇、〇〇〇圓
棉花	二〇町	一、五〇〇
大豆	六九町	五、〇〇〇
雜穀	八町	五〇〇
蔬菜	三町	五〇〇
合計	二三六町	五七、三〇〇圓

江西地方에는 大豊作을豫想

【江西】강서군내에는 요지음순조로운 기후로 천수답도 거의 이앙을 마치고잇슴으로 금년에 사는 풍작을 예상하고 농민들은 의기가 양양하야 잇다한다

公州地方에는 移秧全部完了

【公州】충남공주지방에 모내인 상황은 지난십일까지 전부완료되야 근래의처음되는 호성적으로 금번폭우로 농작물의 피해가 막대하나 현재농작물은 남의 홍수와풍재등이업다면 풍작을 예상한다고한다

점심과술을먹고 四十餘名이中毒

其中一名은翌日에畢竟絶命 南原郡周生面에서

【南原】근오십명이나 음식먹은 사람들이 전부중독에빠저 신음하다가 드디여한명은 절명하고 만 음식중독사건이 남원지방에 발생하엿다=지난십일일에 남원군 주생면(周生面)공보교에서동 군교육총회를 개최하고 점심을 남원읍 철도합숙(鐵道合宿)에 다 식히고 얼마는 주생공보교교장이 제공하여 술과함께 오후세시경에 먹은바 두어시간만이 복통설사를 하기시작하드니 그날밤에 이르러서는 근오십명전부가 중태에빠저 신음을 하든바 드디여 그의일에 주생면사는 남원군학교비고원 정태현(鄭泰鉉)(ㄷ)은 절명하고마럿다 이런 음식중독사건은 전에 업섯든바라 비상히이상을 소동식히고잇다는바 영업자급 교육회관계자의말을 듯건대 다음과 갓다

營業者合宿主人 談

우리집에서는 가장정성것맨들엇스며『오리벤도』만 만들고 술안주는 그곳학교장이 만들엇다고하며 아마도학교장의『벤도』는『소나비』까지맛치게 불상사를내게한모양인데 우리로서는 조곰도 잘못이업습니다 군에서는우리가 잘못이잇다고하나 그것은 큰잘못입니다 운운

教育者某氏 談

백여개의『벤도』를주문하면서 만일불결하게맨드러 못먹게되면 일체책임을 지우기로하고 주문하엿는데 수가 만코보니 그전날부터 만든게 고장이 난것이겟지요 날세가 험악하여 은체임벗기위한바이고 잘못으로서 그러케 되엿다고하나 그것 면에가잇지 안흘가합니다』운운

第二回西朝鮮(平南北黃海道)府郡對抗庭球戰

來八月八日을期해開催

平壤支局後援

【平壤】평양웅구단(平壤雄球團)에서는 본사 평양지국후원하에 팔월팔일오전아홉시부터 평양부내 기림리(箕林里)공설『코-트』에서 제이회 서조선 대항정구대회(第二回西朝鮮對抗庭球大會)를 개최하기로되여 목하준비에분망중이다

참가규정 경기와 심판규정 그리고 대회임원은 다음과 가티 결정되엿다 작년 제일회대회는 서조선삼도각군에서 수십조가참가하야 대성황리에 정구계의 발전향상을 위하야 만장의기염을 토하얏섯는데 금번도 이대회에 큰기대를 하는터로 인기는 비상히 노파각지에 다수참가단체가 잇슬터이므로 대회기일을 고대케하고잇는데 참가단체는팔월오일까지 평양부내순영리(巡營里)본사평양지국내 평양정구단 사무소에신청하여주기를 바란다고한다

◇參加規定

一、參加團體는 府郡三組의候補一組로定함 (但一府、郡二團以上出戰함을不得함)

一、平壤庭球團代表選手는參加함을不得함

一、參加金一團三圓으로定함 (申請과同時에先納함)

一、申請期日은 八月五日까지로함

一、申請場所는 平壤巡營里朝鮮日報社平壤支局內 平壤庭球團事務所

▲競技及審判規定

一、審判은明治神宮競技規定에準함

一、競技方式은一團三組『토나멘트』式으로定함

一、競技用球는文光「쓰포트볼」을使用함

◇大會任員

▲會長 朱鎔欽 副會長 金濟植 金鵬俊

▲審判=崔錫國 朴宗浩 吳昌健 鄭元錫 金泰植 李鍾淳 朴技榮 李錫麟 韓成春 徐周善 文寶洙 金東烈 金應河 李瀬珍 李昌鵬

▲記錄 李仁明 鄭鶴山

▲救護=嚴德熙 石鎭元

▲幹事=少年庭球隊一同

地價가證明하는 新義州의躍進相

、工場地區엔三四倍暴騰

【新義州】조선의관문도시인 신의주에는최근 여러공장이 진출하야 공업도시로서 약진을보이고잇는데 이발전에직접 간접으로 큰관계를갓고잇는 신의주부내의과거삼변간의 지가(地價)를 조사하야보면

	昭和九年	同十年	同十一年
▲瀨町	四五圓	五〇圓	六五圓
▲本町	四五	六〇	八〇
▲常町	六〇	六五	八五
▲榮町	四五	五〇	六〇
▲眞砂町	四五	五〇	六〇
▲老松町	六〇	七〇	一〇〇
▲初音町	四五	六〇	八〇
▲霞町	三〇	四〇	六〇
▲雲井町	一八	二〇	三〇
▲彌勒洞	一二	二〇	三〇
▲敏浦洞	四	五	一五

(工場地區)

으로(모다평방지가)그중 공장지구인 민포동(敏浦洞)의『지가』는 소화구년 매평사원이든것이 현재에는 일약십오원인약 사배(四倍)에 폭등하야 공장지구로서의 급진전을 보이고잇다

財團法人崇德校 祝賀音樂大會

【寧邊】기보=녕변숭덕학교(寧邊崇德學校)는 고김창현(故金昌賢)씨의독지와 리사제씨의 노력으로 지난삼월이십일에 삼십오만원 재단법인이 당국으로부터 인가되야 학교의기초가 반석가티되엿슴으로 학교내부는 물론 녕변사회에서는 축하기분이 창일한바 금번숭덕학교 교우회주최로 재단법인축하음악대회(財團法人祝賀音樂大會)를 금월십칠일오후팔시부터 읍내공회당에서 개최하기로되엿는데 이번음악회에는 사계의권위자들이 만히출연하게되엿다 특히 작년조선일보사주최의향토음악회에 입상된 문학주(文學柱)군의 빠요린과 리인범(李仁範)군의독창이 이채를 보일것이며 현재리화녀자전문학교(現在梨花女子專門學校)에서교편을 잡고잇는 민원득(閔元得)씨의피아노독주가 잇슬터이며동교 음악선생 리경환(李慶煥)씨의독창과 동교 코러쓰도 출연할터이라는데 벌서부터 인기의 초점이되여 성황을 예기한다고한다

第二回全朝鮮自轉車競技會 不得已無期延期

【信川】오는칠월 이십사오량일간 본보신천지국후원하에 온천명승지인 신천온천운동장에서 제이회 전조선자전거대회(全朝鮮自轉車大會)가 열려지리라는것은 이미보도한바와 갓거니와 그간각지 지명무명의 선수로부터 신청서가 비상발지못하야 그경기대회의 성황을여지업시 점치고잇든차 애석히도 부득이한사정으로 막연히 연기되여버렷다는바 근족자의 의향을타진해보면 가을한가위나 리용해가지고 여러선수들의 돈독한성의를 저바리지안토록 힘써보겟다고한다

三湖 全朝鮮씨름大會

▲時日 陰六月十四五六三日間

▲場所 三湖驛前大廣場

◇主催 三湖商務會

◇後援 朝鮮日報社三湖支局

第二回京平水上競技大會

◇八月一日正午부터箕林里府營풀

【競技種目】 ▲自由型=百米、四百米、千五百米 ▲背泳=百米 ▲平泳=百米 ▲平泳二百米 ▲릴레이=八百米、三百米메도레

主催 平壤水童俱樂部 京城水泳同友會

本社平壤支局後援

地方人事

▲關田伊雄氏(前泗川郡産業技手) 統營郡榮轉人事次本社泗川支局來訪

▲金鎭恩氏(淸州郡屬)赴任人事次本報淸州支局來訪

▲鈴木沙宗夫氏(前全南地方課長) 轉任人事次 本報光州支局來訪

▲山本義一郎氏(前全南警察部長) 轉任人事次 同上

▲桂勳駿氏(鶴陽金融組合理事)新任人事次本報鳳鳴分局來訪

▲池田淸義氏(公州郡守)赴任人事次本報公州支局來訪

▲小出島嘉吉氏(羅津稅關長)轉任人事次本社平壤支局來訪

▲堀內朗氏(釜山第一公立商業學校長) 同上

▲岸川於菟松氏(慶南高等警察課長) 赴任人事次本報釜山支局來訪

▲山田恒男氏(忠州金融組合理事) 新任人事次本報支局來訪

▲田中保太郎氏(忠淸南道內務部長) 新任人事次 本報大田支局來訪

長篇小說 어머니 【97】

李箕永 作 鄭玄雄 畵

第二、母性篇

五、그뒤의창규 (四)

지금까지 여러남자와 접촉을 만히해본 혜옥은 그만큼 경험도만허서 창규의 밟러마치는수작을 어리석게 미들리가업섯다。 만일 그가 인숙이만 가태서도 고지를 안드럿다면 그만큼 절망이라도 크게햇슬는지 모르나 혜옥은 눈물한점도 안나오고 도리혀 사내를 비웃고 시픈생각이 드러갓다。

그는 자기의 불순한점을 잘알기때문에 창규의 그런행동을 저주하고십지도 안헛다。

그러나 쾌활한 남자라면 좀더 앙증으로 대해주기를 은근히 바랫든것이다。

사람의 마음이란 물론 시시로 변하는것이다。자기의 마음을 자기가 모르는수도 잇고、또한 알려라도 엇지할수업는경우가 만흔것이다。그러라면 조고만 연애생활에 잇서서도 서로의합하면 갓가히 할것이요、권태를 늣길때는 깨긋이 헤지는것이 맛당하다고 그는 생각하엿다。하편이 실타는것을 무리로 붓들려잇슬것도 업거니와、내가 실혼것을 또한 무리로 붓잡혀 잇슬것도 아니라십헛다。

그대신에 다만 하루를 살드라도 그는 지정한 사랑을 요구하엿다。그짓이업는 사랑——그것은 육체뿐만도 아니요、정신뿐만도아닌 두가지의 완전한것을 말함이엿다。

혜옥은 부모가 식혀준 혼인에 불만을 품고 뛰여나왓다。그만큼 그는 가정생활에는 실패를 한셈이다。

그러나 그는 자기를 불행하다고 인생을 비관하지는 안햇다。그것은 자기의 용모와 청춘을 밋기때문인지 모르고、또한 그것이 도리혀 불행을 칫는 원인으로서、그는 영구히고독한 생활을 할는지도 모른다。

그러나 그는 그뒤로 지나온 지금까지의 생활에서 부지중그런 판염을갓게 되엿다。

그의 주위에는 언제든지 자기가 실지안흔 대상이 나타낫다。그럴때 마다 그는 거리낌업시 자기의 요구를 채우고 십헛다。

처음에 그런생각이 들때에는 미상불 양심의 가책가튼 늑김이업지 안허서、이바게、또다시는 불순한 마음을 먹지말리라하엿다、자기의 정조를 두번채 밟구는것은、결코 그것이 자기의 과실로서 말미암은것이 아니라는 반항의 적극적의미에서

그러나 두번채의、순전한 자유의사로 결합된 남자가、뜻바게 자기이외의 애인에게로몰래 다려남을 보앗슬때、그는 고만 남자에 대한 지금까지의 순진한 동경(憧憬)과정렬이 깨지고 마럿다。

그뒤로 혜숙은 파멸된 자기생활을 반동적으로 활개 치기 시작햇다。

박녕한 여자가 한번 길을 잘못들면 타락의 심연(深淵)으로 빠저버리는 항례(恒例)가 만흔것과가티 그도 자기의 용모를 무기로 삼어서 인제는 남자에게 롱락을 당할것이 아니라 한번 남자를 롱락해 보리라는 때기를 띄워보고십헛다。

그의 이러한 생활은 물론 남에게 손가락질을 만이 바더왓다。또한 자기도 그것을 당연하다하엿다。

그러나 그는 지금까지 한번도 남자를 속여보랴거나 올개미를 씨우지는 안햇다。

그런데 창규도 마치 자기를 일반여자와가티 비루한 생각으로 누가자기에게 일신을 의탁하라는줄만 알고 동에 닷도안는 거짓말을 꾸며대면서 자기와 손을떼랴는꼴이 몹시도 가소로웟다。

(너도 졸장부로 구나!)

혜옥은 그런생각이 들자 속으로 이러케 중얼거리며 한동안 아무말이 업섯다。

『여보!나도 당신보고 이혼을 하란말은 아니에요!나가튼사람이 웨 남의 조강지처를 이혼하래요!그전에 당신이 먼저 그런말을 하기에 말이낫지!나는 그런형식은 아모러터래도 조아요!이혼을 하든지 말든지 두사람의 정의만 변치안흐면 고만이지요!나는 당신의 재산도 바라지안햇고 또한 당신부인이 죽기를 바라지도 안햇서요!그런데 당신은 뒤땅이 다우리것이라고 동경유학을 다시 간다는것은 누구를 어린애가티 사탕발림을하는게요?당신은 나를 그러케 오해하엿든가요?나는당신이 그러케 양심을 속일줄은 몰랏소!당신이 내가실증이 낫다면 솔직하게 그런말을 햇스면 나는 도리혀 고맙게 알엇겟소 정을 변치안코 깨긋이 헤여젓슬것이요!』

『그럼 당신도 역시옹졸한 사내엿구려!자-그럼 두번째동경유학을가서 이번에는 잘성공하고도라오서요!난가요!』

하고 혜옥은 말것을 맺자마자 발딱 이러섯다。

『아니 당신은 이러케 섭섭하게 허더지랴오!——마지막으로 말하는 자옥에——』

창규는 내려가랴는 혜옥의옷끈을 붓드럿스나 혜옥은 그대로 뿌리치며

『섭섭하구말것도 업서요!고만노아요!』

하고 그길로 뒤도 안도라보고 그냥갓다。

一二三

皮膚病退治의外用常備藥

一不快한종기와보기실흔버짐이 弱해진皮膚를좀먹고잇사오니 一二三로빨리退治하야주세요

一二三는優秀한진기잇는藥이므로藥效가深部의黴菌을업새이고가려움을업시하야愉快하게皮膚病을解消식힘니다

主効 무좀、버짐、태독、두드러기、부스럼、무른데、땀띠、옻、쇠버짐、음식、신발에다친데

定價 二十錢 三十錢 五十錢 一圓 二圓

○各藥店에잇슴

東京神田明神下 一二三本舖 師岡天然堂 振替東京一三七番

夏は殊に皮膚が弱る

여름은특별이 피부가약해진다

NO.7

朝鮮日報 京販 電本(2)一五九七番

結核治療 「萬有」チオザルコール 新注射劑

치오자루코-루

本劑는 구아야고-루스루폰酸가리를主成分으로하고사리치-루酸·소-다·부로무가루슘·코-로·鹽酸曲等을配伍하야(皮下用은비타민B를包含함) 구아야고-루劑의注射에 依한 直接作用과 配伍藥의解熱·祛痰·鎭咳·食慾亢進等의 各作用과아울러鎭咳·肋·腹膜炎治療上의完璧을期하엿다

(名稱에속기쉬운類似品이잇다·치오자루코-루【萬有】에注意하시기바람)

靜脈用	皮下用		
20.c.c.	1.0c.c.	2.0c.c.	5.0c.c.
五管入	十管入	十管入	五管入
五十管入	五十管入	五十管入	五十管入

發賣元 萬有製藥株式會社 東京市日本橋區本町三丁目

出張所 京城府本町二丁目百番地

Banyu